



MEMORIA

ANUAL 2025

*Renovar pensamientos y prácticas de
desarrollo rural en Sudamérica*





MEMORIA INFORME 2025

Renovar pensamientos y prácticas de desarrollo
rural en Sudamérica

La Paz, Sudamérica, 2026

Redacción de la Memoria Informe 2025

Oscar Bazoberry Chali | Coordinador General IPDRS

Nuris Poma Catacora | Técnica de proyectos y procesos multidisciplinares IPDRS

© Instituto para el Desarrollo Rural de Sudamérica (IPDRS)

La Paz: Av. 20 de octubre # 2396, casi esq. Belisario Salinas. Edif. María Haydee, piso 12

Pando, Sena: Plaza Principal de El Sena.

Chuquisaca, Macharetí: Plaza 16 de Julio, Calle Eduardo Avaroa.

Cochabamba: Av. Julio Rodríguez Morales, ciclovia, Centro Misionero Maryknoll en
América Latina.

Telf. (+591-2) 2115952

www.ipdrs.org

Diseño y diagramado

Gonzalo Baptista Mercado | Comunicador IPDRS

La Paz, Bolivia 2026

Este documento ha sido elaborado por el Instituto para el Desarrollo Rural de Sudamérica (IPDRS). Su contenido es responsabilidad exclusiva de los autores del informe.



Warmi Kewiñas - Karen Huayta

Ganadora del concurso carteles en primer lugar

Bolivia, IPDRS 2025

CONTENIDO

PRESENTACIÓN	5
CONTEXTO	7
IPDRS: INVESTIGACIÓN – ACCIÓN	10
IPDRS: COMUNICACIÓN PARA LA INCIDENCIA	15
IPDRS: INTERAPRENDIZAJE	18
IPDRS: DESARROLLO TERRITORIAL	21
Chaco transfronteriza.....	21
Amazonia transfronteriza	23
Valles interandinos transfronterizos	25

PRESENTACIÓN

La presente Memoria Institucional de la gestión 2025 sistematiza, analiza y pone en perspectiva el conjunto de acciones desarrolladas por el Instituto para el Desarrollo Rural de Sudamérica (IPDRS) entre enero y diciembre de 2025. Este documento tiene como finalidad rendir cuentas del trabajo institucional, así como visibilizar los aportes del IPDRS a los debates, procesos y prácticas vinculadas al desarrollo rural, los derechos territoriales, la justicia climática, la economía plural y el fortalecimiento de actores campesinos, indígenas y afrodescendientes en Sudamérica.

Durante 2025, el IPDRS consolidó su rol como institución de investigación–acción con sólido anclaje territorial y vocación regional, fortaleciendo el interaprendizaje, la comunicación para la incidencia y el acompañamiento a procesos territoriales en regiones estratégicas como el Chaco, la Amazonía y los valles interandinos transfronterizos. La gestión de este año se caracterizó por la diversificación de metodologías de formación, la generación de contenidos críticos y educativos orientados a juventudes, la producción de investigaciones sobre cooperativismo, plaguicidas agrícolas, crédito y endeudamiento, y la consolidación de espacios de diálogo intergeneracional, intercultural y territorial.

Un hito institucional relevante fue el fortalecimiento de la presencia del IPDRS en medios digitales y la realización de iniciativas como el XIV Concurso Sudamericano de Jóvenes, la publicación de investigaciones estratégicas y la consolidación de plataformas de interaprendizaje que amplían el alcance de los contenidos producidos desde los territorios. Asimismo, se avanzó en la sistematización de experiencias de desarrollo territorial en el Chaco, la Amazonía y los valles interandinos, promoviendo la valorización de saberes locales, la soberanía alimentaria, la economía comunitaria y la resiliencia frente a crisis climáticas y socioambientales.

Durante este periodo, el trabajo del IPDRS contó con el valioso apoyo de Manos Unidas-España; WE EFFECT, Suecia; FOUNDATION MCKNIGHT; OXFAM; Pan Para el Mundo-

Alemania (PPM); MARIAMARINA FOUNDATION; HEGOA, País Vasco; HUMUNDI-SOS Faim – Bélgica; GIZ; FASTERNOPFER – FASTENAKTION; GLOBAL GREENGRANTS FUND; Comité Católico contra el Hambre-Francia (CCFD), ILC y GODWANA, entre otros aliados estratégicos.

El IPDRS expresa su profundo agradecimiento a todas las personas, organizaciones e instituciones campesinas, indígenas, afrodescendientes, quilombolas; mujeres y hombres, adultas, adultos y juventudes con quienes, a lo largo de 2025, se sostuvieron procesos de encuentro, interaprendizaje, diálogo y construcción colectiva de conocimientos, fortaleciendo la reflexión crítica y las prácticas de desarrollo territorial y rural en Sudamérica.

Instituto para el Desarrollo Rural de Sudamérica
IPDRS

CONTEXTO

El año 2025 se desarrolla en un escenario regional y nacional marcado por profundas tensiones políticas, económicas, sociales y ambientales, que configuran un entorno complejo para la reducción de las desigualdades territoriales y sociales, objetivo central del trabajo del IPDRS. En Sudamérica, las orientaciones de política pública continúan siendo heterogéneas y contradictorias: mientras algunos países sostienen marcos normativos y discursos favorables a los derechos colectivos, la justicia social y la sostenibilidad, otros profundizan agendas de corte liberal, mercantilista y extractivista, con impactos directos sobre los territorios rurales, campesinos e indígenas.

En el plano regional, la polarización política se ha consolidado como rasgo estructural. Los cambios de gobierno ocurridos en los últimos años —particularmente en Argentina y Ecuador— continúan desplegando efectos significativos en 2025. En ambos casos, con matices propios, se observa una reorientación de las políticas agrarias y territoriales hacia la priorización de la exportación, la flexibilización normativa y la reducción del rol del Estado en el apoyo a la agricultura familiar, los pueblos indígenas y las economías territoriales.

Este escenario se inscribe en una crisis más amplia de los proyectos progresistas en la región, donde la izquierda latinoamericana, los movimientos sociales y los espacios de articulación continental enfrentan dificultades para construir respuestas políticas y narrativas frente al avance de nuevas derechas autodenominadas “libertarias”, muchas veces legitimadas por organismos financieros internacionales y por un discurso de ajuste fiscal como única salida a la crisis económica.

Desde el punto de vista económico, Sudamérica continúa mostrando bajos niveles de crecimiento, insuficientes para sostener los derechos sociales conquistados en décadas anteriores. Organismos multilaterales proyectan tasas de crecimiento regional modestas y alertan sobre el incremento de las desigualdades, al mismo tiempo que desde el sistema de Naciones Unidas se reconoce la baja probabilidad de cumplir con avances sustantivos en los indicadores de los Objetivos de Desarrollo Sostenible (ODS). Este estancamiento económico

se combina con altos niveles de inflación y aumento del costo de vida en la mayoría de los países de la región.

En el ámbito ambiental, el impacto del cambio climático se expresa con mayor intensidad en los territorios rurales: sequías prolongadas, inundaciones, incendios forestales y pérdida de biodiversidad afectan de manera directa los medios de vida campesinos e indígenas. Paralelamente, lejos de retraerse, el agronegocio, la expansión de la frontera agrícola y las actividades extractivas continúan expandiéndose, impulsando conflictos por la tierra, procesos de deforestación, contaminación y desplazamientos forzados. Estas tendencias fueron reafirmadas en diferentes debates internacionales, incluida la COP30, donde persiste la priorización de modelos productivos orientados a la exportación, el fortalecimiento de complejos agroindustriales y la flexibilización de controles ambientales, incluso en contextos de crisis climática. En Bolivia, estas tendencias se expresan en el incremento de la presión sobre territorios amazónicos y chaqueños, el aumento de incendios forestales, la degradación de suelos y la creciente vulnerabilidad de comunidades rurales e indígenas frente a eventos climáticos extremos.

En lo social, el periodo se caracteriza por retrocesos en el enfoque de derechos. Se registran restricciones a la protesta social, debilitamiento de políticas de género, salud sexual y reproductiva, educación, salud y empleo, así como un aumento de la violencia institucional. Estos retrocesos afectan de manera desproporcionada a las poblaciones rurales, indígenas, mujeres y jóvenes, profundizando brechas históricas de desigualdad.

De manera particular, el 2025 en Bolivia transcurrió en un contexto de alta incertidumbre económica y política. La persistencia de un modelo rentista, la escasez de divisas y de dólares en circulación, las distorsiones en el mercado cambiario y el incremento de precios han generado tensiones en todos los sectores sociales. A ello se sumó un clima electoral que ha condicionado el debate público, muchas veces marcado por discursos demagógicos y una limitada transparencia en el análisis económico. Este escenario ha incrementado los cuestionamientos a la gobernabilidad y ha situado al conflicto social, la desinstitucionalización y la conflictividad territorial como riesgos latentes.

En este escenario regional y nacional complejo, el IPDRS ha orientado su accionar durante la gestión 2025 a consolidar su rol como institución de investigación–acción, con fuerte anclaje territorial y perspectiva regional sudamericana. El trabajo institucional se ha concentrado principalmente en la Amazonía boliviana y el Chaco, fortaleciendo procesos de análisis, acompañamiento territorial, formación e incidencia, en articulación con organizaciones campesinas, indígenas, sociales y aliadas estratégicas.

Asimismo, el IPDRS ha continuado proyectando su trabajo a escala regional, manteniendo una mirada sudamericana y, en varios casos, transfronteriza, entendiendo que los desafíos relacionados con la tierra, el clima, las economías rurales y los derechos colectivos exceden las fronteras nacionales. Este enfoque ha permitido articular aprendizajes, debates y acciones con actores de distintos países de la región, reforzando la vocación regional de la institución. De manera complementaria, durante la gestión se inició trabajo en la región de los valles interandinos, con el propósito de ampliar la cobertura de acción institucional e integrar aprendizajes provenientes de territorios con dinámicas productivas, sociales y organizativas diversas.

La gestión 2025 ha sido también un periodo de fortalecimiento institucional, orientado a consolidar los lineamientos del Plan Estratégico 2023–2030, mejorar los sistemas de seguimiento técnico y financiero, y adecuar herramientas de comunicación y gestión del conocimiento a los nuevos desafíos tecnológicos y políticos, sin perder la memoria histórica ni el compromiso con los territorios.

IPDRS: INVESTIGACIÓN – ACCIÓN

Durante la gestión 2025, el IPDRS consolidó su enfoque de investigación–acción, orientado a la producción de conocimiento crítico, situado territorialmente y estrechamente articulado a procesos de incidencia, formación y fortalecimiento organizativo. Las investigaciones desarrolladas abordaron problemáticas estructurales del mundo rural contemporáneo, cooperativismo, el uso de plaguicidas agrícolas, las dinámicas de endeudamiento, y el acceso y control de la tierra y el territorio, con énfasis en poblaciones periurbanas, rurales, campesinas e indígenas.

Las indagaciones realizadas durante el año se caracterizaron por su enfoque participativo, su diálogo con actores territoriales y su vocación de incidencia pública, trascendiendo el ámbito estrictamente académico. Entre los principales estudios, investigaciones y publicaciones desarrolladas en 2025, se destacan las siguientes:

Mapeo de organizaciones/agrupaciones de jóvenes activistas por la justicia climática y socioambiental en Bolivia

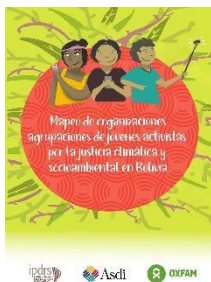

En respuesta a una de las preocupaciones centrales del desarrollo rural contemporáneo —la vinculación efectiva con las juventudes— el IPDRS impulsó una investigación orientada a identificar a las organizaciones y agrupaciones juveniles en temas de justicia climática y socioambiental en Bolivia. Este [estudio](#) parte del reconocimiento de que las juventudes rurales transitan trayectorias complejas, marcadas por la múltiple residencia, la influencia de la cultura global y el acceso desigual a las tecnologías de la información, configurando nuevas formas de acción colectiva y compromiso.

La investigación incluyó la aplicación de encuestas departamentales y regionales en los nueve departamentos del país, priorizando la cuenca amazónica (Pando, Beni, Santa Cruz y norte de La Paz), y en menor medida Chuquisaca, Cochabamba y Tarija. Como resultado, se identificaron 233 organizaciones y agrupaciones juveniles, y se estableció contacto directo

con 175 representantes, lo que permitió construir un Directorio Nacional de Organizaciones y Agrupaciones de Jóvenes Activistas por la Justicia Climática y Socioambiental.

El estudio evidenció que uno de los principales ejes de acción de estas organizaciones es la educación ambiental con énfasis en cambio climático, desarrollada a través de talleres, conversatorios, intercambios de experiencias, seminarios y actividades de sensibilización, tanto en espacios de educación formal como informal. La investigación permitió, además, una aproximación a la cultura organizacional juvenil, sus agendas temáticas, modalidades de acción y formas de sostenibilidad, en muchos casos basadas en el voluntariado y la autogestión.

Cooperativismo en el Bicentenario de Bolivia

En el marco del Año Internacional de las Cooperativas, declarado por las Naciones Unidas, y de la conmemoración del Bicentenario de Bolivia, el IPDRS, con el apoyo de We Effect, impulsó un proceso de investigación orientado a analizar el rol histórico, económico y político del movimiento cooperativo en el país, así como sus desafíos actuales frente a la economía plural, la crisis institucional y los cambios en el modelo de desarrollo.



Este [trabajo](#), publicado en septiembre de 2025 y presentado en las ciudades de La Paz y Cochabamba, recupera debates contemporáneos, experiencias y aportes de los principales sectores cooperativos — agropecuario, minero, transporte, ahorro y crédito, vivienda, agua, electricidad y telecomunicaciones— con el objetivo de aportar a una reflexión crítica y a la construcción de propuestas que fortalezcan al cooperativismo como actor estratégico del desarrollo nacional y territorial.

Como parte del proceso investigativo, se desarrolló una serie de conversatorios, incluyendo un encuentro presencial con representantes y autoridades gubernamentales del sector, cuyos aportes fueron sistematizados en una [memoria](#). Asimismo, se dio continuidad a [conversatorios virtuales](#) iniciados en abril de 2025, con la participación de referentes

cooperativos de distintos sectores, lo que permitió visibilizar la diversidad, el estado actual y los desafíos del movimiento cooperativo boliviano.

Plaguicidas químicos de uso agrícola en países y territorios de la Comunidad Andina y el Mercosur

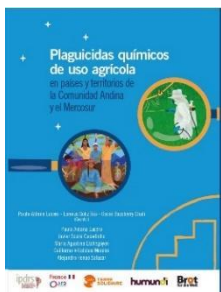

Durante 2025, el IPDRS consolidó una [investigación](#) de alcance regional sobre el uso de plaguicidas químicos de uso agrícola en países y territorios de la Comunidad Andina y el Mercosur. Este estudio analizó marcos normativos, patrones de uso, impactos socioambientales y riesgos para la salud humana, con énfasis en contextos rurales y agrícolas del Sur Global.

La investigación fue presentada públicamente en octubre de 2025 en la ciudad de Cochabamba y constituye un aporte relevante al debate público y a los procesos de incidencia regional, al visibilizar las brechas regulatorias existentes y los efectos acumulativos del uso de agrotóxicos. El trabajo se caracteriza por un enfoque didáctico, que facilita la comprensión de los marcos de regulación y de los impactos diferenciados de los plaguicidas en los territorios rurales.

En el marco de esta investigación, el IPDRS promovió el webinar [“Plaguicidas químicos de uso agrícola en países de la CAN y MERCOSUR”](#), como espacio de difusión de resultados y de diálogo entre autores, especialistas y público interesado.

Podcast Justicia, Vida y Territorio

Durante 2025, el IPDRS, con el apoyo de Oxfam, impulsó el ciclo de [podcast Justicia, Vida y Territorio](#) como una iniciativa de investigación–acción orientada a profundizar el análisis sobre la crisis climática desde enfoques territoriales, interculturales, intergeneracionales y de justicia socioambiental. Este proyecto buscó superar marcos tecnocráticos de análisis, promoviendo un diálogo plural y situado que incorpora perspectivas diversas sobre las causas estructurales de la crisis climática y sus implicaciones para los territorios rurales de Sudamérica.



La propuesta editorial del podcast partió de la comprensión del territorio como tejido que sostiene las interrelaciones de vida, y abordó la crisis climática no solo desde las responsabilidades compartidas pero diferenciadas de los países y sectores sociales, sino también desde el diálogo intercultural, la equidad de género, la inclusión y los enfoques de cuidado de la naturaleza y de la comunidad.

El ciclo se estructuró en una serie de episodios en los que se trataron temáticas clave, tales como las nociones hegemónicas de desarrollo y su relación con modelos extractivistas de acumulación, la crisis climática y civilizatoria, las negociaciones internacionales y compromisos de cambio climático, la transición energética y las falsas soluciones, así como debates sobre el financiamiento sostenible y el acceso a recursos ante las tensiones entre políticas nacionales y compromisos globales.

Las grabaciones y la producción del podcast se desarrollaron priorizando el territorio, especialmente la Amazonía boliviana, para situar los debates en contextos reales de vulnerabilidad climática y presión extractiva, y para poner en valor saberes situados que enriquecen las reflexiones sobre justicia climática y alternativas de desarrollo desde los pueblos.



Saberes Ancestrales - Ana Huiza

Ganadora del concurso carteles en segundo lugar

Bolivia, IPDRS 2025

IPDRS: COMUNICACIÓN PARA LA INCIDENCIA

A poco más de un año de la migración de la página web institucional www.ipdrs.org, durante la gestión 2025 se consolidó su posicionamiento total como una página principal para la estratégica de difusión, análisis e incidencia. En el último semestre, el sitio registró un promedio de 4 mil vistas mensuales y más de 100 vistas diarias, reflejando un crecimiento sostenido en el alcance y la consulta de contenidos producidos por el IPDRS.

De manera complementaria, el IPDRS fortaleció su presencia en redes digitales, alcanzando en 2025 un total acumulado de 54.460 seguidores en sus distintas plataformas: Facebook, Instagram, YouTube, TikTok y LinkedIn. Estos espacios se consolidaron como canales clave para amplificar debates públicos, visibilizar procesos territoriales y difundir investigaciones, experiencias y propuestas desde una perspectiva crítica, territorial y sudamericana.

XIV Concursos Sudamericano

Durante la gestión 2025 se llevó adelante la decimocuarta versión del Concurso Sudamericano de Jóvenes del IPDRS, bajo la temática [“Experiencias territoriales de comunidades indígenas, campesinas y afrodescendientes frente a la crisis climática en Sudamérica”](#).



El concurso recibió un total de 41 trabajos (24 ensayos y 17 carteles), con la participación de 52 jóvenes provenientes de Argentina, Colombia, Ecuador, Perú y Paraguay, destacando una participación mayoritaria de mujeres (63 %).

Como parte de la estrategia de difusión y acompañamiento, se promovió el webinar [“Tips para participar del concurso Sudamérica 2025”](#), que alcanzó 67 visualizaciones, contribuyendo a orientar a las y los postulantes y a ampliar el alcance regional de la convocatoria.

La [Ceremonia de Premiación del Concurso Sudamericano IPDRS 2025](#), realizada en el mes de septiembre, puso en valor la creatividad, el pensamiento crítico y el compromiso de la

juventud sudamericana con los territorios, la justicia climática y la revalorización de los saberes ancestrales, reafirmando al concurso como un espacio sostenido de incidencia, reflexión y diálogo intergeneracional en la región.

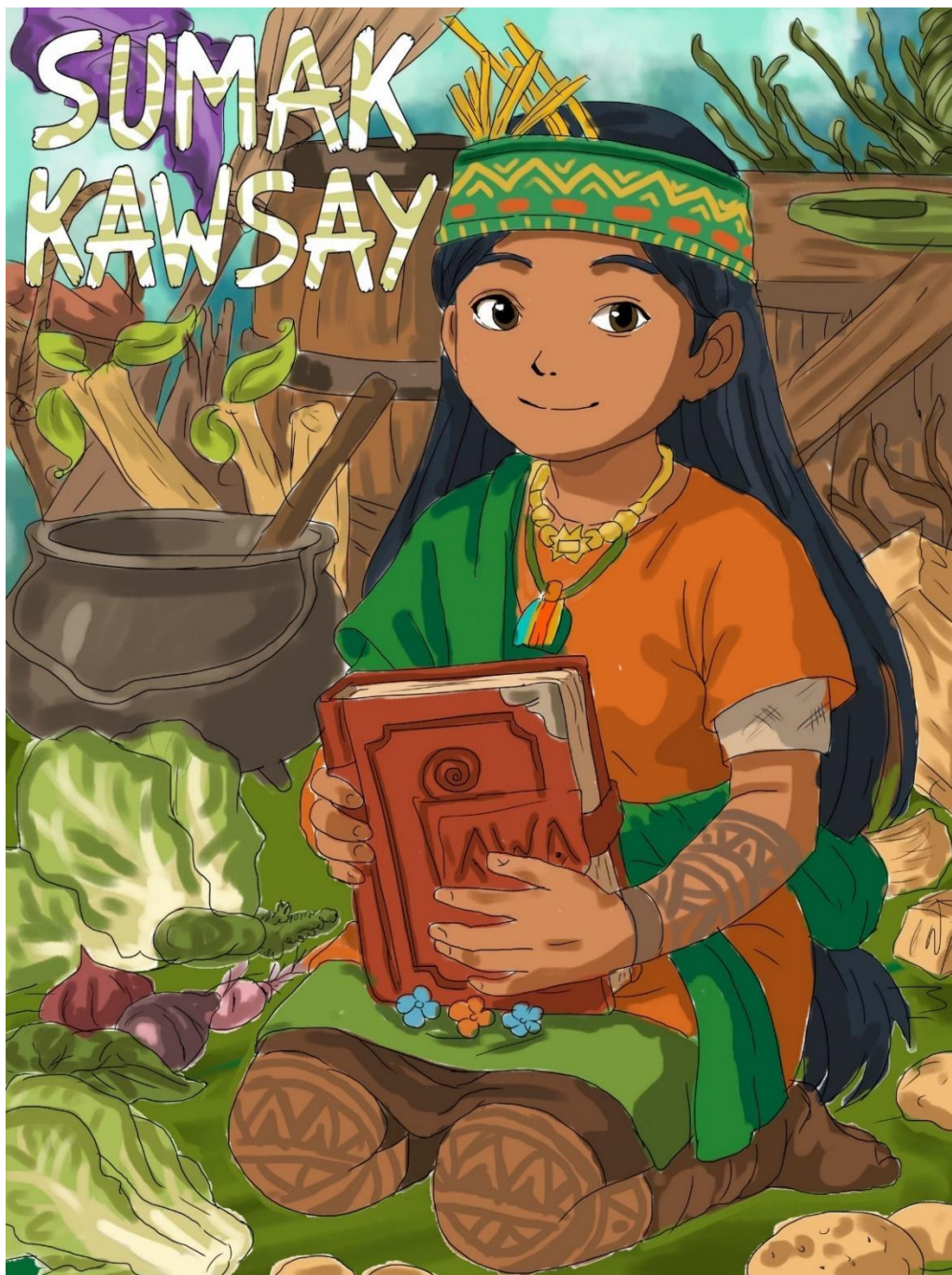

Suma Kausai Colombia – Saberes indígenas que cuidan Nariño
y hace frente al cambio climático – David Jojoa
Ganador del concurso carteles en tercer lugar
Bolivia, IPDRS 2025

IPDRS: INTERAPRENDIZAJE

Durante el 2025, el área de IPDRS Interaprendizaje, consolidó su propuesta formativa virtual como un espacio regional de intercambio, formación crítica y construcción colectiva de conocimientos, fortaleciendo el acceso a procesos educativos desde y para los territorios rurales. Un hito central del año fue la unificación de cursos, materiales, foros y webinars en

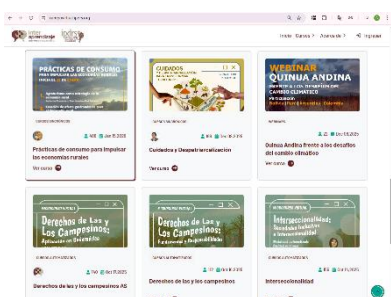

una sola plataforma digital www.campovirtual.ipdrs.org, que concentra el acervo formativo generado por la institución hasta la fecha y facilita el acceso permanente a contenidos educativos.

Así también, en 2025, se ha impulsado 5 cursos automatizados, un ciclo de webinars, un ciclo de foros, un webinar especializado, un curso híbrido (asincrónico y sincrónico), lo que ha permitido afianzar la confianza de las y los usuarios que nos acompañan desde la creación de este espacio y atraer nuevos participantes de toda Sudamérica, además de países de Europa, Asia, Norteamérica y Centroamérica.

Formación virtual automatizada

Durante 2025 se desarrollaron 5 ediciones de cursos virtuales automatizados, orientados a promover conocimientos y debates desde enfoques críticos, de derechos, género e inclusión, en temáticas como derechos campesinos, feminismos, diversidades de género e interseccionalidad.

- [Derechos de las y los campesinos: fundamentos y responsabilidades](#)
- [Derechos de las y los campesinos: aplicación en Sudamérica](#)
- [Feminismos y diversidades de género: un viaje por los hitos](#)
- [Rompiendo esquemas: una introducción al género](#)
- [Interseccionalidad: sociedades inclusivas e interseccionalidad](#)

Estos cursos alcanzaron a 556 personas inscritas, con una tasa promedio de finalización cercana al 50%, lo que refleja un alto nivel de compromiso de las y los participantes.

Espacio de debate y reflexión colectiva



El ciclo de [foros y lecturas colectivas](#), en torno al estudio regional “[Plaguicidas químicos de uso agrícola en países y territorios de la Comunidad Andina y el Mercosur](#)”. A partir de 6 documentos síntesis del estudio por país, se promovió un intercambio participativo que culminó en el [webinar regional](#) el 5 de junio del 2025, donde se socializaron los principales hallazgos y se debatieron desafíos y propuestas de acción.

El evento contó con la participación de actores de la sociedad civil y tuvo un alcance de 422 personas a través de Zoom y las plataformas digitales del IPDRS (Facebook y YouTube).

Ciclo de webinars



En coordinación con la Comunidad de Práctica para los Sistemas Alimentarios Resilientes de Bolivia y organizaciones aliadas PROINPA, PROSUCO, UMSA, Ciudadanía, RIMISP, AGRUPO, Manqa, el IPDRS coorganizó el ciclo de webinars “[Investigación e innovación para avanzar hacia la transición agroecológica en Bolivia](#)”, donde se abordó las temáticas vinculadas a sistemas alimentarios, restauración de suelos y variabilidad climática. Este ciclo reunió a 484 participantes, con una participación sostenida a lo largo de las cuatro sesiones.

Formación sincrónica

El curso virtual “[Cuidados y Despatriarcalización para Transformar Territorios](#)”, convocó a 197 participantes de 13 países, entre ellos Bolivia, Colombia, Ecuador, Perú, México, Argentina, Paraguay, Chile, Guatemala, Brasil, Honduras, Uruguay y España, destacando

una composición diversa y mayoritariamente femenina (77% mujeres), consolidando un espacio formativo plural, inclusivo y regional.

Difusión de investigación



Como parte del rol de apoyo a la investigación y la incidencia, el IPDRS acompañó la difusión del estudio [“Retos y propuestas: El Sector quinuero andino frente a la globalización y al cambio climático”](#) coordinado por Fabiana Li y Gabriela Alandia. El webinar [“Quinoa Andina frente a los desafíos del cambio climático”](#), asociado a esta investigación logró un alcance de 455 personas, con una actividad interacción del público, fortaleciendo el debate regional sobre sistemas productivos andinos, cambio climático y globalización.

En conjunto, al 2025 se certificó a 5.135 personas en los diferentes cursos, webinars, foros, lo que reafirma el objetivo central de Interaprendizaje, crear un entorno formativo virtual accesible, que trascienda las distancias geográficas y priorice la participación de habitantes del área rural, promoviendo procesos de aprendizaje-crítico, intercambio regional y fortalecimiento de capacidades para la transformación de los territorios.

IPDRS: DESARROLLO TERRITORIAL

En la gestión 2025, se orientó a acompañar y fortalecer dinámicas locales de gobernanza, organización comunitaria y planificación productiva, promoviendo propuestas de desarrollo construidas desde los propios territorios. La gestión se enfocó especialmente en regiones estratégicas como el Chaco y la Amazonía boliviana, así como en los valles interandinos, incorporando una perspectiva transfronteriza y regional que permitió vincular experiencias locales con debates y aprendizajes sudamericanos, fortaleciendo capacidades de análisis, resiliencia frente a crisis climáticas y sostenibilidad cultural y ambiental.

Chaco transfronteriza

Durante la gestión 2025, el equipo territorial del Chaco fortaleció su trabajo en la región mediante la producción de materiales estratégicos orientados al desarrollo rural con enfoque territorial, sostenible e intercultural, acompañando procesos impulsados por gobiernos autónomos indígenas, capitanías guaraníes y comunidades locales. Las acciones desarrolladas reflejan la diversidad de realidades del Chaco y consolidan al IPDRS como un actor clave en la generación de conocimientos situados y herramientas útiles para la gestión territorial.

Herramientas para la gestión y el desarrollo productivo



Entre los principales aportes del año se encuentra la [Guía para el análisis y ejercicio competencial en desarrollo productivo](#), dirigida a Gobiernos Autónomos Municipales y GAIOC.

Este material ofrece un marco conceptual y operativo para fortalecer capacidades técnicas y políticas en la planificación productiva, contribuyendo a una gestión pública más pertinente, contextualizada y acorde a territorios con diversidad cultural y organizativa.

Soberanía alimentaria y manejo sostenible del territorio

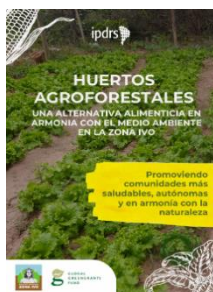

El fortalecimiento de sistemas alimentarios locales y el cuidado de los bienes comunes fueron ejes centrales del trabajo territorial. Publicaciones como [“Huertos agroforestales en la zona Ivo”](#) promovieron alternativas agroecológicas adaptadas a la realidad guaraní, mientras que el documento sobre [gestión sostenible del agua y el bosque en la TCO Machareti](#) aportó estrategias para el manejo sustentable de recursos naturales frente a las dinámicas ambientales y climáticas propias del Chaco.

Cultura, identidad y economía comunitaria

La valorización de los saberes culturales guaraníes se reflejó en una serie de materiales orientados a fortalecer la identidad, la economía comunitaria y el reconocimiento del patrimonio local.

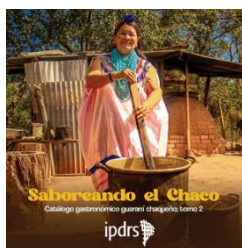

Destacan el [Catálogo de textiles guaraníes de Santa Rosa \(IPIAGUASU\)](#), que evidencia la diversidad de tejidos propios del pueblo guaraní y su aplicación en distintos artefactos de uso cotidiano, como mochilas, estucheras y bolsos, mostrando cómo estos elementos tradicionales se integran a la vida diaria en el Chaco.

Asimismo, el [Catálogo gastronómico “Saboreando el Chaco” \(tomo 2\)](#), pone en valor recetas propias de la región, que, aunque forman parte de la dieta habitual de las comunidades locales, pueden resultar desconocidas o poco consumidas en otras zonas de Bolivia, permitiendo visibilizar la riqueza y diversidad culinaria del territorio. Ambos materiales documentan técnicas, recetas y memorias colectivas transmitidas principalmente por

mujeres, madres y abuelas, reafirmando el vínculo entre cultura, territorio y soberanía alimentaria.

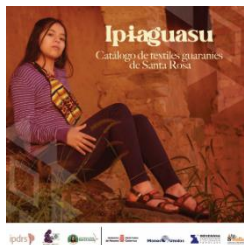

En esta misma línea, se sistematizó la [experiencia de interaprendizaje sobre emprendimientos artesanales](#) entre artesanas guaraníes de Santa Rosa y organizaciones de Cusco (Perú), así como la Estrategia de

emprendimiento textil guaraní, orientada a fortalecer procesos organizativos, formativos y de acceso a mercados desde una perspectiva comunal y sostenible, realiza en el mes de abril.

Comunicación territorial y respuesta ante emergencias

El trabajo en el Chaco también incorporó la producción de contenidos audiovisuales y sonoros como herramientas de comunicación territorial. Destacan los videos sobre la [respuesta comunitaria ante las inundaciones en la zona de Huacaya](#), que documentan acciones colectivas de apoyo humanitario y reconstrucción, con el respaldo solidario de organizaciones aliadas como Manos Unidas.



Asimismo, se produjeron materiales audiovisuales y episodios del podcast “[El arte de la Tierra](#)”, que visibilizan historias de vida, liderazgo comunitario, turismo comunitario y transmisión intergeneracional de saberes, poniendo en el centro las voces guaraníes y su capacidad de transformar el territorio desde la cultura, el trabajo y la organización.

En conjunto, las acciones desarrolladas en el Chaco transfronterizo durante 2025 fortalecen procesos locales de gestión territorial, soberanía alimentaria, economía comunitaria y resiliencia frente a crisis climáticas, reafirmando el compromiso del IPDRS con un desarrollo rural arraigado en los saberes, derechos y proyectos de vida del pueblo guaraní.

Amazonia transfronteriza

Durante la gestión 2025, el trabajo del IPDRS en la Amazonía se profundizó con un enfoque territorial, educativo y sostenible, orientado al fortalecimiento de capacidades locales y al

acompañamiento de iniciativas que contribuyen a la defensa de la vida y los bienes comunes en un contexto de creciente vulnerabilidad climática y presión económica.



Un componente central de este trabajo fue la implementación y expansión de los [Bosques Educativos, una experiencia de aula abierta en contacto con la naturaleza](#) que ha promovido la educación ambiental y la revitalización de saberes indígenas entre comunidades

educativas del norte amazónico de Bolivia. Estos espacios, que combinan la enseñanza formal con el aprendizaje en el territorio, han movilizado a estudiantes, docentes y familias para explorar temas ambientales, biodiversidad, usos tradicionales y prácticas de cuidado de los ecosistemas desde perspectivas indígenas y comunitarias, fortaleciendo la conexión entre cultura, educación y sostenibilidad territorial.

Con el apoyo de MariaMarina Foundation, se ha impulsado la restauración de espacios naturales y su uso pedagógico en diversas comunidades, generando participación activa de niñas, niños y jóvenes en actividades prácticas de campo —como identificación de especies forestales y construcción de narrativas ambientales— y promoviendo el desarrollo de guías didácticas para docentes que combinan conocimientos locales y saberes científicos.

Además, en 2025 se promovieron espacios de diálogo y reflexión regional sobre gobernanza amazónica, en los cuales líderes, educadores y organizaciones amazónicas debatieron sobre la gestión sostenible de los territorios, su complejidad ecológica y los desafíos para la conservación en un contexto de cambio climático y presión extractiva. Estas dinámicas de intercambio fortalecieron redes de trabajo y contribuyeron a articular visiones y propuestas desde la Amazonía hacia instancias más amplias de debate regional.

Decidamos informadas: Crédito, endeudamiento y control territorial

En el marco de la línea de investigación sobre economía, género y territorio, el IPDRS desarrolló el estudio “[Decidamos informadas](#)”, centrado en el análisis del crédito, el endeudamiento y sus implicaciones en el control territorial, particularmente en la vida de mujeres rurales e indígenas.

La investigación abordó las relaciones entre financiamiento, autonomía económica y dinámicas de poder en los territorios, evidenciando cómo el endeudamiento puede



convertirse en un factor de vulnerabilidad, pero también en un espacio de disputa para el ejercicio de derechos y la toma de decisiones informadas. El estudio aporta elementos para comprender los impactos sociales y territoriales de distintas modalidades de crédito, formales e informales, en contextos rurales.

Como parte de las acciones de socialización e incidencia, se promovió el conversatorio [¿Quieres saber más sobre los préstamos gota a gota y la "subjektividad endeudada"?](#), orientado al intercambio de criterios sobre los sistemas de endeudamiento que intervienen en la vida de las personas, los tejidos sociales y el control territorial, develando los mecanismos utilizados por diversos actores financieros y visibilizando alternativas para limitar su impacto negativo en los territorios.

Valles interandinos transfronterizos

Durante 2025, el IPDRS inició un proceso de aproximación al territorio de los valles interandinos, con especial atención en la región de Cochabamba (Bolivia), con el objetivo de ampliar la cobertura territorial de la institución e integrar aprendizajes provenientes de territorios con dinámicas productivas, sociales y organizativas diferentes a las de las tierras bajas.

Este enfoque responde a la comprensión de que los valles interandinos representan territorios con realidades socio territoriales singulares: economías familiares diversificadas, sistemas agroecológicos, agua y riego intensamente vinculados a la estructura agraria, y una presencia significativa de organizaciones campesinas e indígenas que confrontan desafíos relacionados con la gobernanza, el acceso a recursos naturales y la sostenibilidad productiva.



Durante 2025, las actividades se centraron en el proyecto “[Andes Agroecológicos](#)”, desarrollado en alianza con Fundación McKnight. Este proyecto no solo promovió la agroecología, sino que también fortaleció la conexión entre la producción rural y el mundo digital. En este

marco, creadores de contenido de Bolivia, Perú y Ecuador visitaron iniciativas agroecológicas en los tres países, generando materiales educativos, informativos y reflexivos que contribuyen a visibilizar y difundir prácticas productivas sostenibles.

Como resultado de estas acciones, en diciembre de 2025 se realizó el conversatorio “De la ciencia a la creación de contenido: transformación para la transformación social”, espacio que permitió intercambiar perspectivas, analizar aprendizajes y explorar nuevas formas de colaboración orientadas a fortalecer la incidencia social y territorial de los proyectos agroecológicos en los valles interandinos y la región andina.



La gestión 2025 consolidó al IPDRS como un referente de investigación–acción y acompañamiento territorial en Sudamérica, fortaleciendo su presencia en el Chaco, la Amazonía y los valles interandinos transfronterizos. Este año destacó por la generación de conocimiento crítico sobre la juventud ambiental, cooperativismo, plaguicidas y endeudamiento, la ampliación del interaprendizaje digital y regional, y la visibilización de procesos culturales, productivos y de sostenibilidad desde los territorios. Las acciones de 2025 evidencian la capacidad del IPDRS para integrar análisis, formación e incidencia, promoviendo estrategias que fortalecen la resiliencia, la identidad y la autonomía de comunidades rurales e indígenas, y orientan la proyección institucional hacia un desarrollo rural más inclusivo y sostenible.

www.ipdrs.org